

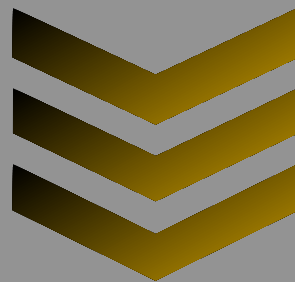

**VERITAS SpA –  
Impianto Acque Reflue  
Via Fausta  
CAVALLINO  
TREPORTI (VE)**



**PREFETTURA DI VENEZIA  
CONFERENZA DI SERVIZI  
DEL 19/10/2023**

**DECRETO DI  
APPROVAZIONE DEL  
PREFETTO DI VENEZIA N.  
0105233 DEL 15/12/2023**

**PIANO DI  
EMERGENZA  
ESTERNA**

ai sensi dell'art. 26 bis, D.L. 04.10.2018 n. 113

→ **CITTA' METROPOLITANA DI VENEZIA  
Determina n. 1466/2023**

	<b>Prefettura di Venezia – Ufficio Territoriale del Governo</b>	15/12/2023
	<b>PIANO DI EMERGENZA ESTERNA</b> <b>Azienda Veritas Spa – Via Fausta – Cavallino Treponti</b>	<b>Pagina 2</b>

## Sommario

1. PREMESSA.....	4
1.1 Revisioni e aggiornamenti.....	4
1.2 Elenco distribuzione.....	5
1.3 Rubrica /Indirizzi.....	6
1.4 Scopi.....	6
1.5 Riferimenti normativi.....	8
1.6 Finalità.....	8
1.7 Esercitazioni.....	8
1.8 Glossario.....	9
2. PARTE GENERALE.....	10
2.1 Informazioni sull’Azienda.....	10
2.1.1 Geolocalizzazione dell’Azienda.....	10
2.2. Attività dell’Azienda.....	10
2.2.1 Inquadramento dell’area.....	11
2.2.2 Planimetria dell’impianto.....	11
2.2.3 Area d’attenzione.....	12
2.3 Inquadramento Territoriale.....	13
2.3.1 Località abitate.....	13
2.3.2 Attività produttive/industriali/commerciali.....	13
2.3.3 Viabilità.....	13
2.3.4 Luoghi ad elevato affollamento.....	13
2.3.5 Cancelli stradali.....	13
3. SCENARIO INCIDENTALE.....	14
3.1 Tipologia di eventi incidentali e corrispondenti livelli di allarme.....	14
4. MODELLO ORGANIZZATIVO DI INTERVENTO.....	14
4.1 Livello di preallarme.....	14
4.1.1 Il Gestore dello Stabilimento.....	14
4.1.2 Il Comando dei Vigili del Fuoco.....	15
4.1.3 Il Prefetto.....	15
4.1.3 Il Sindaco.....	15
4.2 Livello di allarme – attivazione dell’emergenza.....	16
4.2.1 Il Gestore dello Stabilimento.....	16
4.2.2 Il Comando dei Vigili del Fuoco.....	17
4.2.3 Il Prefetto.....	17
4.2.4 Il Sindaco del Comune di Cavallino Treponti.....	17
4.2.5 Il SUEM – 118.....	18
4.2.6 La Questura.....	19
4.2.7 Il Comando Provinciale dei Carabinieri.....	19
4.2.8 Il Comando della Guardia di Finanza.....	19
4.2.9 La Polizia Stradale.....	19
4.2.10 La Città Metropolitana.....	19
4.2.11 L’ARPAV.....	20
4.2.12 L’AULSS 3.....	20
4.2.13 Il Volontariato.....	20
4.3 Cessato Allarme.....	20
5. INFORMAZIONE ALLA POPOLAZIONE.....	21
ALLEGATO 1a – Rifiuti autorizzati.....	22

	<b>Prefettura di Venezia – Ufficio Territoriale del Governo</b>	15/12/2023
	<b>PIANO DI EMERGENZA ESTERNA</b> <b>Azienda Veritas Spa – Via Fausta – Cavallino Treporti</b>	<b>Pagina 3</b>

ALLEGATO 1b – Rifiuti presenti in impianto.....23

ALLEGATO 2 – Planimetria.....25

ALLEGATO 3 – Modulo di segnalazione evento.....26

ALLEGATO 4 – Modulo di comunicazione aggiornamento.....27



**PIANO DI EMERGENZA ESTERNA**  
**Azienda Veritas Spa – Via Fausta – Cavallino Treporti**



*Il Prefetto di Venezia*

Fasc. 4/2023/52.016

Protocollo a margine

CONSIDERATO che l'art. 26 bis del decreto legge del 4 ottobre 2018, n. 113, convertito, con modifiche, dalla legge dell'1 dicembre 2018, n.132, ha previsto che il Prefetto, d'intesa con la Regione e con gli Enti locali interessati, predisponga il piano di emergenza esterna per gli impianti di stoccaggio e di lavorazione dei rifiuti, e ne coordini l'attuazione.

PREMESSO che la Ditta Veritas Spa, Impianto per il trattamento di acque reflue, con sede legale in Santa Croce 489, Venezia e sede operativa in via Fausta, nel Comune di Cavallino Treporti (VE), opera nel settore contemplato dalla normativa richiamata in premessa;

VISTO il Piano predisposto per tale Azienda, in conformità alla normativa richiamata e alla metodologia di lavoro elaborata dalla Commissione istituita con decreto prefettizio n. 35552 del 17 maggio 2019 con rappresentanti del Comando Vigili del Fuoco di Venezia, del Dipartimento Provinciale di Venezia dell'Arpav, della Città Metropolitana di Venezia, della ULSS 3 "Serenissima", della ULSS 4 "Veneto Orientale" e della Università degli Studi di Padova;

ATTESO che il Piano ha ottenuto il benestare sotto l'aspetto tecnico e amministrativo dagli Enti e dai Comandi intervenuti nella riunione, all'uopo convocata, come da verbale del 19 ottobre 2023;

ACQUISITA la conferma della sussistenza dei presupposti tecnici per l'approvazione del Piano da parte del Comando Provinciale dei Vigili del Fuoco di Venezia con nota n. 0034987 del 06.12.2023;

VISTO il decreto del Presidente del Consiglio dei Ministri del 27 agosto 2021, pubblicato nella Gazzetta Ufficiale n. 240 del 7 ottobre 2021, contenente le linee guida per la pianificazione dell'emergenza esterna per gli impianti di stoccaggio e trattamento dei rifiuti;

DECRETA

è approvato il Piano di Emergenza Esterna relativo alla Ditta Veritas Spa, Impianto per il trattamento di acque reflue, con sede legale in Santa Croce 489, Venezia, e sede operativa in via Fausta, nel Comune di Cavallino Treporti (VE), allegato al presente provvedimento.

Venezia, (data protocollo)

Il Prefetto  
Michele di Bari



	<b>Prefettura di Venezia – Ufficio Territoriale del Governo</b>	15/12/2023
	<b>PIANO DI EMERGENZA ESTERNA</b> <b>Azienda Veritas Spa – Via Fausta – Cavallino Treporti</b>	<b>Pagina 6</b>

## 1.2 Elenco distribuzione

### PER COMPETENZA

ENTI E COMANDI	SEDE	INDIRIZZI/ PEC
Comando Provinciale Vigili del Fuoco	Ve-Mestre	<a href="mailto:com.veneziah@cert.vigilfuoco.it">com.veneziah@cert.vigilfuoco.it</a>
Azienda U.L.S.S. 3 – SUEM 118 – Dipartimento di Prevenzione		<a href="mailto:protocollo.aulss3@pecveneto.it">protocollo.aulss3@pecveneto.it</a> <a href="mailto:CO118veneziah@aulss3.veneto.it">CO118veneziah@aulss3.veneto.it</a>
Comune di Cavallino Treporti – Sindaco – Polizia Locale – Protezione Civile	Cavallino Treporti	<a href="mailto:protocollo.comune.cavallinotreporti.ve@pecveneto.it">protocollo.comune.cavallinotreporti.ve@pecveneto.it</a>
Questura: - Gabinetto - Sala Operativa	Ve-Marghera	<a href="mailto:dipps19200F0@pecps.poliziadistato.it">dipps19200F0@pecps.poliziadistato.it</a> <a href="mailto:112nue.ve@poliziadistato.it">112nue.ve@poliziadistato.it</a>
Comando Provinciale Carabinieri	Venezia	<a href="mailto:tve21045@pec.carabinieri.it">tve21045@pec.carabinieri.it</a>
Com. Prov.le Guardia di Finanza	Venezia	<a href="mailto:ve0550000p@pec.gdf.it">ve0550000p@pec.gdf.it</a>
Polizia Stradale	Ve-Mestre	<a href="mailto:dipps204.0400@pecps.poliziadistato.it">dipps204.0400@pecps.poliziadistato.it</a>
Compagnia Carabinieri San Donà di Piave	San Donà di Piave	<a href="mailto:tve36741@pec.carabinieri.it">tve36741@pec.carabinieri.it</a>
Stazione Carabinieri Cavallino Treporti	Cavallino Treporti	<a href="mailto:tve38540@pec.carabinieri.it">tve38540@pec.carabinieri.it</a>
Città Metropolitana di Venezia – Protezione Civile – Ambiente – Viabilità – PL Metropolitana	Ve-Mestre	<a href="mailto:protocollo.cittametropolitana.ve@pecveneto.it">protocollo.cittametropolitana.ve@pecveneto.it</a> <a href="mailto:poliziaprovinciale.cittametropolitana.ve@pecveneto.it">poliziaprovinciale.cittametropolitana.ve@pecveneto.it</a>
Regione Veneto: - Prot. Civile - Ambiente	Ve - Marghera	<a href="mailto:protezionecivilepoliziale@pec.regione.veneto.it">protezionecivilepoliziale@pec.regione.veneto.it</a> <a href="mailto:ambiente@pec.regione.veneto.it">ambiente@pec.regione.veneto.it</a>
A.R.P.A.V. Dip. Provinciale	Ve-Mestre	<a href="mailto:dapve@pec.arpav.it">dapve@pec.arpav.it</a>
VERITAS SPA	Cavallino Treporti	<a href="mailto:protocollo@cert.gruppoveritas.it">protocollo@cert.gruppoveritas.it</a>

### PER CONOSCENZA

ENTI E COMANDI	SEDE	PEC
Dipartimento della Protezione Civile	Roma	<a href="mailto:protezionecivile@pec.governo.it">protezionecivile@pec.governo.it</a>
Ministero Interno - Gabinetto - Dipartimento dei Vigili del Fuoco, del Soccorso Pubblico e della Difesa Civile - Direzione Centrale per la Difesa civile e	Roma	<a href="mailto:gabinetto.ministro@pec.interno.it">gabinetto.ministro@pec.interno.it</a> <a href="mailto:ufficio.gabinetto@cert.vigilfuoco.it">ufficio.gabinetto@cert.vigilfuoco.it</a> <a href="mailto:dc.difesacivile@cert.vigilfuoco.it">dc.difesacivile@cert.vigilfuoco.it</a>

	<b>Prefettura di Venezia – Ufficio Territoriale del Governo</b>	15/12/2023
	<b>PIANO DI EMERGENZA ESTERNA</b> <b>Azienda Veritas Spa – Via Fausta – Cavallino Treporti</b>	<b>Pagina 7</b>

le Politiche di Protezione Civile		
Ministero della Salute	Roma	<a href="mailto:gab@postacert.sanita.it">gab@postacert.sanita.it</a>
Ministero dell' Ambiente e della Sicurezza Energetica	Roma	<a href="mailto:ussri@pec.mite.gov.it">ussri@pec.mite.gov.it</a>

## 1.3 Rubrica /Indirizzi

ENTE	RECAPITI TELEFONICI	E-MAIL
Prefettura	1° Tel. 041 2703429 ( h.24 ) 2° Cell. XXXX 3° Cell. XXXX	<a href="mailto:telex.prefve@pec.interno.it">telex.prefve@pec.interno.it</a> <a href="mailto:salaoperativa.pref_venezia@interno.it">salaoperativa.pref_venezia@interno.it</a>
Vigili del Fuoco	115	<a href="mailto:so.venezia@vigilfuoco.it">so.venezia@vigilfuoco.it</a>
Gestore: Giuseppe Mezzadri (responsabile conduzione impianti di depurazione)	Cell. XXXX	<a href="mailto:g.mezzadri@gruppoveritas.it">g.mezzadri@gruppoveritas.it</a>
Comune di Cavallino Treporti Sindaco Roberta Nesto Comandante PL Dario Tussetto Volontari PC Cristian Donà	Tel. 0412909792 Cell. XXXX Cell. XXXX Cell. XXXX	<a href="mailto:info@comunecavallinotreporti.it">info@comunecavallinotreporti.it</a> <a href="mailto:sindaco@comunecavallinotreporti.it">sindaco@comunecavallinotreporti.it</a> <a href="mailto:dario.tussetto@comunecavallinotreporti.it">dario.tussetto@comunecavallinotreporti.it</a> <a href="mailto:civicipompieri@comunecavallinotreporti.it">civicipompieri@comunecavallinotreporti.it</a>
Suem	118	<a href="mailto:CO118venezia@aulss3.veneto.it">CO118venezia@aulss3.veneto.it</a>
Questura	113	<a href="mailto:112nue.ve@poliziadistato.it">112nue.ve@poliziadistato.it</a>
Rep- H24 Capoturno	Cell. XXXX	
Comando Provinciale Carabinieri	112	<a href="mailto:tve21045@pec.carabinieri.it">tve21045@pec.carabinieri.it</a>
G.d.F.	117	<a href="mailto:salop.venezia@gdf.it">salop.venezia@gdf.it</a>
Polizia Stradale di Venezia	Tel. 0412692327	<a href="mailto:polstradasez.ve@poliziadistato.it">polstradasez.ve@poliziadistato.it</a>
Compagnia CC San Donà	Tel. 0421492500	<a href="mailto:cpve546500sg@carabinieri.it">cpve546500sg@carabinieri.it</a>
Stazione CC Cavallino Treporti	Tel. 0415301230	<a href="mailto:stve546560@carabinieri.it">stve546560@carabinieri.it</a>
Regione Veneto	800990009	
Rep.Prot.Civ.Reg. Citta Metropolitana	Cell. XXXX	<a href="mailto:sala.operativa@regione.veneto.it">sala.operativa@regione.veneto.it</a>
– Protezione Civile	Cell. XXXX	<a href="mailto:protciv@cittametropolitana.ve.it">protciv@cittametropolitana.ve.it</a>
– Ambiente	Cell. XXXX	
– Viabilità		
– Polizia Locale Metropolitana	Cell. XXXX	<a href="mailto:polizia.provinciale@cittametropolitana.ve.it">polizia.provinciale@cittametropolitana.ve.it</a>
Arpav	Tel. 041 5445511 feriali 8.00/17.00 115 prefestivi e festivi e altre fasce orarie	<a href="mailto:dapve@pec.arpav.it">dapve@pec.arpav.it</a>

	<b>Prefettura di Venezia – Ufficio Territoriale del Governo</b>	15/12/2023
	<b>PIANO DI EMERGENZA ESTERNA</b> <b>Azienda Veritas Spa – Via Fausta – Cavallino Treporti</b>	<b>Pagina 8</b>

## 1.4 Scopi

Il presente Piano intende stabilire modalità operative di intervento per la gestione dell'emergenza connessa ai possibili eventi incidentali in impianti di stoccaggio e trattamento dei rifiuti con rilevanza all'esterno dell'impianto stesso e, in particolare:

- prospettare i rischi esistenti nel contesto di uno scenario incidentale plausibile;
- indicare le risorse nonché le modalità formative ed informative disponibili;
- armonizzare le misure e le procedure operative degli Enti responsabili dei soccorsi nell'immediatezza dell'evento calamitoso allo scopo di contenere i danni a persone e cose;
- costituire fonte di consultazione per le Autorità locali ai fini della pianificazione degli interventi e della regolamentazione del territorio di propria competenza;
- conferire carattere di automaticità e tempestività alle segnalazioni di allarme ed agli interventi di Enti ed Organi competenti in caso di incidente.



	<b>Prefettura di Venezia – Ufficio Territoriale del Governo</b>	15/12/2023
	<b>PIANO DI EMERGENZA ESTERNA</b> <b>Azienda Veritas Spa – Via Fausta – Cavallino Treponti</b>	

## 1.5 Riferimenti normativi

- art. 26 bis del D.L. 4 ottobre 2018, n. 113 convertito dalla legge 1 dicembre 2018, n. 132;
- circolari del 21 gennaio e del 13 febbraio 2019 del Ministero dell'Interno e del Ministero dell'Ambiente e della Tutela del Territorio e del Mare, concernenti l'attuazione dell'art. 26 bis;
- protocollo d'intesa concernente il Piano d'azione per il contrasto dei roghi di rifiuti del 19 dicembre 2018;
- decreti del Ministero dell'Interno:
  - 3 settembre 2021 Criteri generali di progettazione, realizzazione ed esercizio della sicurezza antincendio per luoghi di lavoro, ai sensi dell'articolo 46, comma 3, lettera a), punti 1 e 2, del decreto legislativo 9 aprile 2008, n. 81;
  - 3 agosto 2015 sulla prevenzione incendi;
- decreti del Ministero dell'Ambiente:
  - 5 febbraio 1998 sul recupero rifiuti non pericolosi;
  - 8 aprile 2008 su centri di raccolta dei rifiuti urbani;
- D. Lgs. 24 giugno 2003, n. 209 relativo a smaltimento veicoli fuori uso;
- D. Lgs. 25 luglio 2005, n. 151 su smaltimento rifiuti;
- D. Lgs. del 3 aprile 2006, n. 152 recante norme in materia ambientale;
- DPCM 6 aprile 2006, Gestione emergenze in caso di incidenti con presenza di sostanze pericolose;
- DPCM 3 dicembre 2008, Indirizzi operativi per la gestione delle emergenze;
- D. Lgs. 9 aprile 2008, n. 81 in materia di tutela della salute e della sicurezza nei luoghi di lavoro;
- D. Lgs. 2 gennaio 2018, n. 1 – Codice di Protezione civile;
- D.P.C.M. 27 agosto 2021 – Linee guida per la predisposizione del Piano di Emergenza Esterna per gli impianti di stoccaggio e trattamento dei rifiuti.

## 1.6 Finalità

La predisposizione del presente piano è finalizzata a:

- controllare gli incidenti e minimizzarne gli effetti limitando i danni per l'uomo, l'ambiente e i beni;
- attuare le misure necessarie per proteggere l'uomo e l'ambiente dalle conseguenze di incidenti;
- informare adeguatamente la popolazione e le autorità locali competenti;
- provvedere al ripristino e al disinquinamento dell'ambiente dopo un incidente. Il PEE deve integrarsi nel modo più completo possibile con il Piano di Emergenza Interno (PEI) e con il Piano di Sicurezza.

## 1.7 Esercitazioni

Le esercitazioni di vario livello andranno effettuate con frequenza periodica.

	<b>Prefettura di Venezia – Ufficio Territoriale del Governo</b>	15/12/2023
	<b>PIANO DI EMERGENZA ESTERNA</b> <b>Azienda Veritas Spa – Via Fausta – Cavallino Treponti</b>	

## 1.8 Glossario

Termine-Acronimo	Definizione
ALLARME-EMERGENZA	Stato di attuazione del PEE relativo ad incidenti causati da rilasci tossici e/o energetici aventi un potenziale impatto all'esterno dell'area dell'impianto, per cui si ha l'intervento di tutti i soggetti individuati nel PEE
AREA DI ATTENZIONE	Zona intorno all'impianto nella quale l'impatto di un incendio potrebbe ritenersi non trascurabile in termini di effetti sulla salute umana e sull'ambiente e tale da richiedere provvedimenti di ordine pubblico; in particolare, definisce l'ambito per l'identificazione degli elementi territoriali sensibili (es. scuole, ospedali, corsi d'acqua, grandi vie di comunicazione, recettori ambientali, ecc.)
CANCELLO	Posto di interdizione all'area dell'incidente presidiato dalle FF.O.
CCS	Centro Coordinamento Soccorsi: Organo di coordinamento degli interventi di assistenza e soccorso costituito presso la Sala Operativa della Prefettura
COC	Centro Operativo Comunale di cui si avvale il Sindaco per coordinare le attività di soccorso, informazione e assistenza della popolazione
COM	Centro Operativo Misto in caso di emergenza sul territorio di più Comuni
DPI	Dispositivi di prevenzione individuale
DSS	Direttore Sanitario dei Soccorsi – Suem 118
DTS	Direttore Tecnico dei Soccorsi - Comandante dei Vigili del Fuoco
GESTORE	Titolare dello Stabilimento
PAC/PCA	Posto Avanzato di Comando. Struttura funzionale di delocalizzazione del comando attivata dal DTS sul posto per il coordinamento operativo degli interventi
PEE	Piano Emergenza Esterno: Documento contenente le procedure operative d'intervento per la misure di mitigazione dei danni all'esterno dell'impianto predisposto dal Prefetto
PEI	Piano Emergenza Interno: Documento contenente le misure di mitigazione dei danni all'interno dello stabilimento predisposto dal Gestore
PMA	Posto Medico Avanzato per la selezione e il trattamento sanitario ai margini esterni dell'area di sicurezza
PREALLARME	Stato di attuazione del PEE relativo ad evento incidentale per il quale la visibilità o la rumorosità dei loro effetti (incendio, esplosione, fumi, rilasci o sversamenti di sostanze pericolose) è tale da venire percepito chiaramente dalla popolazione esposta anche nel caso in cui i parametri fisici che li caratterizzano non raggiungano livelli di soglia e che può comportare la necessità di attivazione delle procedure di sicurezza (viabilità e ordine pubblico) e di informazione alla popolazione
E	
SOU	Sala Operativa Unica della Prefettura
UCL	Unità di Comando Locale – Postazione mobile (VVF)
ZONA DI PIANIFICAZIONE	Zona individuata in funzione delle specifiche azioni di intervento e soccorso dei diversi enti e strutture coinvolti nell'attuazione del PEE: la sua superficie è sempre uguale o maggiore alla superficie della zona di attenzione esterna all'impianto
ZONA DI SOCCORSO	Zona in cui opera il solo personale del Corpo nazionale dei VVF, definita dal DTS sulla base della valutazione dello scenario incidentale
ZONA DI SUPPORTO ALLE OPERAZIONI	Zona in area sicura, al di fuori della zona di soccorso, individuata dal DTS in ragione delle condizioni dell'evento per la migliore gestione delle operazioni di soccorso e della organizzazione generale dell'intervento. Vi sono localizzati PCA, soccorritori e risorse, corridoi di ingresso e uscita dei mezzi di soccorso, area triage, PMA



## 2. PARTE GENERALE

### 2.1 Informazioni sull’Azienda

Nome della Società: **VERITAS SpA;**

Sede legale: Santa Croce 489 Venezia

Sede operativa: Via Fausta - Cavallino Treporti (VE)

Coord. Geografiche: **Latitudine** 45.45925700 **Longitudine** 12.48687900

Gestore (Responsabile conduzione impianti di depurazione: **Giuseppe Mezzadri Cell: XXXX** email:

[g.mezzadri@gruppovertas.it](mailto:g.mezzadri@gruppovertas.it)

Recapiti Aziendali: email: [g.mezzadri@gruppovertas.it](mailto:g.mezzadri@gruppovertas.it) PEC: [protocollo@cert.gruppovertas.it](mailto:protocollo@cert.gruppovertas.it)

**Cell: XXXX**

Numero dipendenti: 5 ;

Numero medio di presenza utenti/fornitori: 2.

#### 2.1.1 Geolocalizzazione dell’Azienda

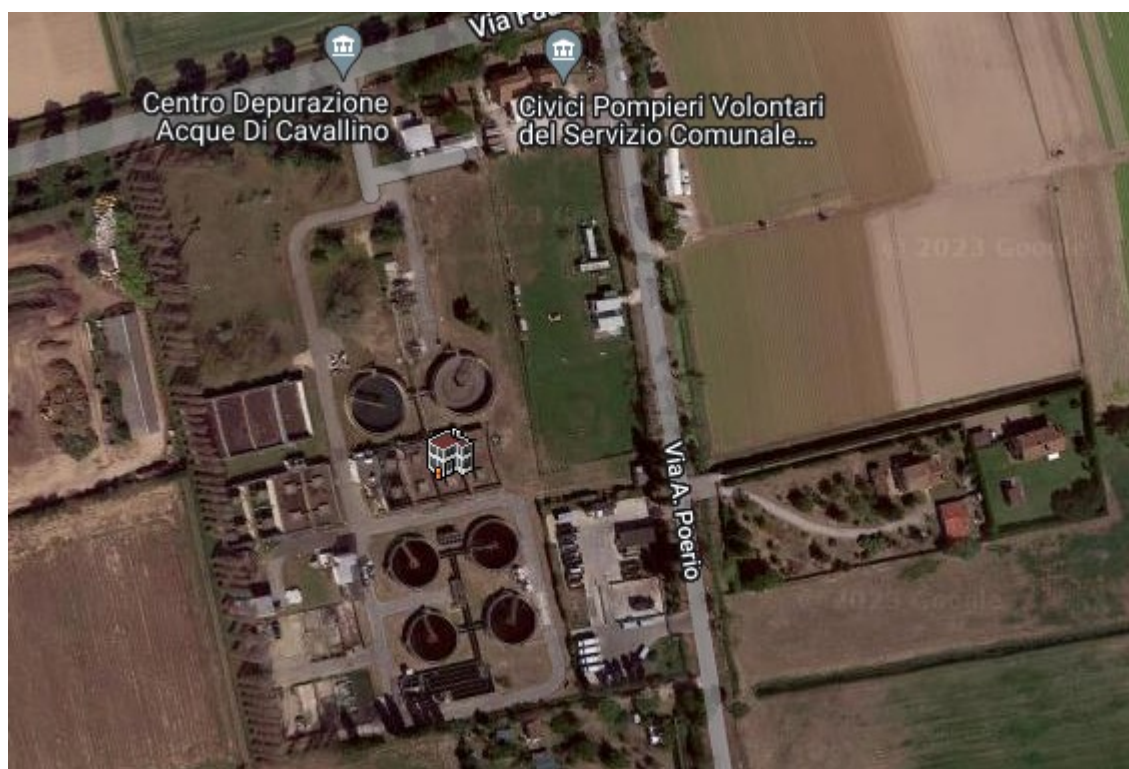

### 2.2. Attività dell’Azienda

L’Azienda, nell’impianto di via Fausta, è autorizzata all’esercizio ed allo scarico dell’impianto di trattamento delle acque reflue urbane di prima categoria.

	<b>Prefettura di Venezia – Ufficio Territoriale del Governo</b>	15/12/2023
	<b>PIANO DI EMERGENZA ESTERNA</b> <b>Azienda Veritas Spa – Via Fausta – Cavallino Treporti</b>	<b>Pagina 12</b>

### 2.2.1 Inquadramento dell'area

L'impianto si trova in un'area del Comune di Cavallino Treporti con destinazione abitativa ed agricola e con la presenza di strutture ricettive all'aperto. Sono presenti case sparse a circa 200 metri dall'impianto e campeggi e case vacanza. Adiacente all'impianto sono l'azienda Verde Ambiente, che ha un proprio Piano d'Emergenza Esterna, ed un Ecocentro Veritas.

### 2.2.2 Planimetria dell'impianto

La planimetria dell'impianto è indicata all'**Allegato n. 2**.

**Sulla base dei dati forniti dalla ditta con l'Allegato C.2, l'IR (indice di rischio è risultato MEDIO e richiede un'area d'attenzione di 300 metri di raggio dall'Azienda**



### 2.2.3 Area d'attenzione



## 2.3 Inquadramento Territoriale

La destinazione d'uso dei 300 metri di territorio circostante è di tipo abitativo e agricolo. Sono presenti case vacanza e campeggi. Adiacente all'impianto sono l'Azienda Verde Ambiente ed un Ecocentro Veritas. Non vi sono nella zona né reti né stazioni ferroviarie né strade ad alta percorrenza. Nell'area sono presenti alcune cabine ENEL.

### 2.3.1 Località abitate

	<b>Denominazione</b>	<b>Distanza (m)</b>	<b>Direzione</b>
Case Sparse	Ca' Vio – Ca' Pasquali	200	Est-Sud
Altro	Campeggi e Case Vacanza		Sud

	<b>Prefettura di Venezia – Ufficio Territoriale del Governo</b>	15/12/2023
	<b>PIANO DI EMERGENZA ESTERNA</b> <b>Azienda Veritas Spa – Via Fausta – Cavallino Treporti</b>	

Pagina 14

### 2.3.2 Attività produttive/industriali/commerciali

Denominazione	Distanza (m)	Direzione
Area di stoccaggio Verde Ambiente	adiacente	Ovest
Area di stoccaggio Veritas	adiacente	Est
Ristorante La Tenuta	200	Nord
Camping Scarpiland	300	Sud
Ristorante La Tenuta	300	Nord-Ovest

### 2.3.3 Viabilità

Denominazione	Distanza (m)	Direzione
Via Fausta	adiacente	Nord
Via Poerio	adiacente	Est
Via Delle Batterie	230	Sud

### 2.3.4 Luoghi ad elevato affollamento

Denominazione	Distanza (m)	Direzione
Campeggi Scarpiland e Ca' Berton	250	Sud

### 2.3.5 Cancelli stradali

**La Polizia Locale del Comune di Cavallino Treporti** provvede alla chiusura dei cancelli indicati con priorità alta in caso di incidente dalle 8.00 alle 20.00 tutti i giorni della settimana compresi i festivi (due pattuglie nei giorni feriali, una pattuglia nei festivi). Nelle ore notturne e per la chiusura dei cancelli secondari (cancelli n. 2, 4 e 5) interverranno le altre Forze dell'Ordine.

**Cancello n. 1:** Incrocio via Fausta – via Battaglione San Marco (**priorità alta**)

**Cancello n. 2:** Incrocio via di Cà Pasquali con via Brigata Arezzo

**Cancello n. 3:** Incrocio via Fausta con via Del Vallone (**priorità alta**)

**Cancello n. 4:** Incrocio via Delle Batterie con via Cavedalis

**Cancello n. 5:** Incrocio via Delle Batterie con ingresso Campeggio Mediterraneo



### 3. SCENARIO INCIDENTALE

#### 3.1 Tipologia di eventi incidentali e corrispondenti livelli di allarme

La tipologia di scenario incidentale è l'incendio e/o l'esplosione e/o la dispersione (sversamento-spandimento-fughe di biogas) di sostanze pericolose in relazione ai rifiuti detenuti.

### 4. MODELLO ORGANIZZATIVO DI INTERVENTO

#### 4.1 Livello di preallarme

L'evento in atto è privo di ripercussioni all'esterno dello stabilimento ma può essere avvertito (visivamente o a causa dell'odore) dalla popolazione e tale da richiedere l'intervento di soccorritori esterni.

##### 4.1.1 Il Gestore dello Stabilimento

Al verificarsi di un incidente il gestore deve:

- 1) adottare le misure previste dal Piano di Emergenza Interno;
- 2) telefonare alla Sala Operativa "115" del Comando dei Vigili del Fuoco fornendo le seguenti indicazioni:
  - a) luogo ed estensione in metri quadrati, tipologia e circostanze dell'incidente;

	<b>Prefettura di Venezia – Ufficio Territoriale del Governo</b>	15/12/2023
	<b>PIANO DI EMERGENZA ESTERNA</b> <b>Azienda Veritas Spa – Via Fausta – Cavallino Treporti</b>	

- b) tipologia di rifiuto coinvolta nell'incidente e sue caratteristiche;
- c) entità dell'evento e stima dei possibili sviluppi tenuto conto:
  - 1) della vicinanza dell'impianto ad altri impianti a rischio o ad obiettivi sensibili (centri abitati, scuole, ospedali...);
  - 2) delle condizioni meteo;
  - 3) della direzione ed intensità del vento;
- d) percorso ed accesso per accedere all'interno dello stabilimento ed eventuale punto d'incontro con l'incaricato ad accogliere le squadre di soccorso come da layout aziendale e le misure di emergenza adottate;
- 3) informare telefonicamente:
  - a) il Prefetto allo **041 2703429**;
  - b) il Sindaco del Comune di Cavallino Treporti;
  - c) la Centrale Operativa della Questura al 113.

#### 4.1.2 Il Comando dei Vigili del Fuoco

La Sala Operativa 115, appena avrà acquisito adeguate informazioni di dettaglio sulle caratteristiche dell'incidente e sulle possibili conseguenze sulla popolazione, dovrà:

- 1) provvedere ad attivare ed inviare le squadre di soccorso ritenute necessarie;
- 2) avvertire, non appena acquisite e/o verificate le informazioni di dettaglio sulle caratteristiche dell'incidente e sui suoi possibili sviluppi, Prefetto, Sindaco e Città Metropolitana;
- 3) chiedere alla Polizia Locale del Comune di Cavallino Treporti di provvedere alla chiusura dei cancelli stradali;
- 4) se necessario, ordinare agli enti erogatori l'interruzione della fornitura dei servizi essenziali nell'area a rischio.

Il DTS - Comandante Provinciale VV.F. o suo delegato – dovrà tenere costantemente informati il Prefetto e il Sindaco sull'azione di soccorso in atto e sulle misure necessarie per tutelare la salute pubblica.

#### 4.1.3 Il Prefetto

- 1) si tiene costantemente in contatto con DTS per aggiornamento sullo sviluppo dell'incidente;
- 2) attiva, se necessario, il Centro di Coordinamento dei Soccorsi ed allerta preventivamente gli Enti interessati in base all'evoluzione dell'evento (Questura, Regione, Città metropolitana e ARPAV);
- 3) dispone, se necessario, l'intervento delle FF.P. tramite la Questura per le attività di ordine pubblico;
- 4) verifica l'avvenuta attivazione della Polizia Locale di Cavallino Treporti dei posti di blocco atti a garantire l'accesso ai soli mezzi di soccorso nei punti indicati in planimetria.

#### 4.1.3 Il Sindaco

- 1) si tiene costantemente aggiornato sullo sviluppo dell'incidente e predispone gli accorgimenti necessari di competenza qualora la situazione si aggravasse, allertando Comando di Polizia Locale, Ufficio Tecnico e Volontariato per l'eventuale attivazione degli interventi di rispettiva competenza. In particolare, la Polizia Locale dovrà provvedere, qualora necessario e su indicazione del Comando dei Vigili del Fuoco, nell'immediatezza, a interdire gli accessi alla zona nei punti indicati in planimetria;
- 2) Informa, d'intesa con il Prefetto, la popolazione sull'evento percepibile all'esterno tramite ogni mezzo disponibile con i messaggi in Capitolo **5. Informazione alla popolazione**



	<b>Prefettura di Venezia – Ufficio Territoriale del Governo</b>	15/12/2023
	<b>PIANO DI EMERGENZA ESTERNA</b> <b>Azienda Veritas Spa – Via Fausta – Cavallino Treponti</b>	

## 4.2 Livello di allarme – attivazione dell'emergenza

L'evento incidentale è tale da far temere un coinvolgimento delle aree esterne allo stabilimento con effetti dannosi per l'integrità fisica della popolazione e dell'ambiente, pertanto;

1. In caso di incendio la **popolazione dovrà restare** in casa con le finestre chiuse;
2. In caso di sversamento, su avviso del Comune tramite i mezzi ed i sistemi di comunicazione ritenuti più opportuni, la popolazione dovrà sospendere l'utilizzo di risorse idriche.

### 4.2.1 Il Gestore dello Stabilimento

Al verificarsi di un incidente il gestore deve:

- 1) adottare le misure previste dal Piano di Emergenza Interno;
- 2) telefonare alla Sala Operativa "115" del Comando dei Vigili del Fuoco fornendo le seguenti indicazioni:
  - a. luogo e sua estensione in metri quadrati, tipologia e circostanze dell'incidente;
  - b. tipologia di rifiuto coinvolta nell'incidente e sue caratteristiche;
  - c. entità dell'evento e stima dei possibili sviluppi tenuto conto:
    - 1) della vicinanza dell'impianto ad altri impianti a rischio o ad obiettivi sensibili (centri abitati, scuole, ospedali...);
    - 2) delle condizioni meteo;
    - 3) della direzione e intensità del vento;
  - d. percorso ed accesso per accedere all'interno dello stabilimento ed eventuale punto d'incontro con l'incaricato ad accogliere le squadre di soccorso e le misure di emergenza adottate;
- 3) informare telefonicamente:
  - a) il Prefetto per l'attivazione del presente PEE;
  - b) il Sindaco del Comune di Cavallino Treponti;
  - c) la Centrale Operativa della Questura al 113.

Informa con immediatezza, utilizzando il modello in **Allegato n. 3**, attraverso il mezzo più adeguato, e-mail o PEC, a seconda dei recapiti forniti:

- il Prefetto;
- il Sindaco;
- i Vigili del Fuoco;
- la Questura;
- la Regione Veneto;
- la Città Metropolitana;
- l'Arpav;

comunicando, non appena ne venga a conoscenza:

- le circostanze dell'incidente;
- le sostanze pericolose presenti;
- i dati disponibili per valutare le conseguenze dell'incidente per la salute umana, l'ambiente, i beni
- le misure di emergenza adottate;
- le informazioni sulle misure previste per limitare gli effetti dell'incidente a medio e lungo termine ed evitare che esse si riproducano;

e aggiornando le informazioni fornite qualora, da indagine più approfondite, emergessero nuovi elementi che modifichino le precedenti informazioni o le conclusioni tratte.

	<b>Prefettura di Venezia – Ufficio Territoriale del Governo</b>	15/12/2023
	<b>PIANO DI EMERGENZA ESTERNA</b> <b>Azienda Veritas Spa – Via Fausta – Cavallino Treporti</b>	

#### 4.2.2 Il Comando dei Vigili del Fuoco

La Sala Operativa 115, appena avrà acquisito adeguate informazioni di dettaglio sulle caratteristiche dell'incidente e sulle possibili conseguenze sulla popolazione, dovrà provvedere ad attivare ed inviare le squadre di soccorso ritenute necessarie ed il designato DTS con il compito di:

- a. valutare l'attivazione del PEE;
- b. disporre l'immediato isolamento della zona di rischio, anche impartendo l'ordine di chiusura dei cancelli individuati dal presente Piano alle centrali operative delle FF.O. e della Polizia Locale;
- c. avvisare Arpav, SUEM;
- d. avvisare le FF.P. e la Polizia Locale per interdire la zona di danno circostante ritenuta ugualmente interessata all'evento;
- e. soccorrere le persone che si trovano nello stabilimento portandole all'esterno per affidarle all'assistenza del personale sanitario;
- f. coordinare gli interventi del SUEM 118 e delle FF.P. in concorso.

Il DTS - Comandante Provinciale VV.F. o suo delegato – dovrà tenere costantemente informati il Prefetto e il Sindaco del Comune di Cavallino Treporti sull'azione di soccorso in atto e sulle misure necessarie per tutelare la salute pubblica, valutando l'opportunità di una tempestiva evacuazione della popolazione eventualmente minacciata oppure l'eventualità di adottare altre misure suggerite dalle circostanze.

#### 4.2.3 Il Prefetto

Sulla base delle informazioni del DTS dispone l'attivazione del PEE e del Centro Coordinamento Soccorsi (CCS) presso la Sala Operativa della Prefettura.

Del CCS possono far parte, oltre al Sindaco o suo delegato e personale del Comune competente per le funzioni di supporto, anche rappresentanti dei Vigili del Fuoco, delle Forze dell'Ordine, del SUEM, di ARPAV e del Volontariato Comunale.

Avuta notizia del verificarsi di un incidente tra gli scenari previsti dal presente piano che possa pregiudicare l'incolumità della popolazione, il Prefetto:

- 1) dispone l'invio nella località interessata dei reparti della Polizia di Stato e dei Carabinieri (se non sono già sul posto);
- 2) attiva e coordina gli interventi di tutte le strutture operative addette al soccorso;
- 3) emana le direttive e i provvedimenti per la limitazione degli accessi all'area colpita e la viabilità nelle strade statali, provinciali e nelle autostrade;
- 4) informa - d'intesa con il Sindaco - tramite gli organi di stampa e di comunicazione, la popolazione in ordine alla natura dell'evento incidentale in atto, agli interventi disposti al riguardo nonché alle norme comportamentali raccomandate;
- 5) si tiene in contatto con le altre componenti della Protezione Civile (Regione, Città Metropolitana, Comune);
- 6) accertato, con il Sindaco del Comune di Cavallino Treporti attraverso le segnalazioni degli Organi responsabili del controllo (Vigili del Fuoco, ARPAV, ULSS) il rientro della situazione di rischio, dichiara la cessata emergenza e ne dispone la comunicazione;
- 7) Informa, se necessario:
  - a) i sindaci di comuni limitrofi;
  - b) i prefetti delle province limitrofe;
  - c) l'ASL Dipartimento Prevenzione.
- 8) Informa la Sala Situazioni del Dipartimento della Protezione Civile della Presidenza del Consiglio dei Ministri.

#### 4.2.4 Il Sindaco del Comune di Cavallino Treporti

Ricevuta la segnalazione dal gestore dello stabilimento interessato il sindaco del Comune di Cavallino Treporti (o suo delegato):

	<b>Prefettura di Venezia – Ufficio Territoriale del Governo</b>	15/12/2023
	<b>PIANO DI EMERGENZA ESTERNA</b> <b>Azienda Veritas Spa – Via Fausta – Cavallino Treponti</b>	

- 1) informa, d'intesa con il Prefetto, la popolazione residente nella località interessata sull'evento percepibile all'esterno tramite ogni mezzo disponibile - altoparlante, sms e social - richiamando le norme comportamentali da adottare durante l'emergenza. In caso di evacuazione organizza esodo dei residenti nei luoghi di ricovero preventivamente individuati allo scopo nel piano di protezione civile, ove verrà data assistenza e curata la distribuzione di generi di conforto in considerazione della prevedibile durata dell'emergenza;
- 2) si tiene costantemente aggiornato sullo sviluppo dell'incidente e attiva Comando di Polizia Locale, Ufficio Tecnico e Volontariato per interventi di rispettiva competenza sulla base delle indicazioni ricevute sia dal DTS che dal DSS;
- 3) dispone l'attivazione del **COC**;
- 4) garantisce lo scambio d'informazioni tra gli enti e le Amministrazioni interessate;
- 5) provvede alla sorveglianza delle eventuali abitazioni da evacuare su indicazioni del DTS e all'organizzazione del traffico veicolare in uscita, di quello di soccorso ed all'esterno dell'area interessata su itinerari alternativi

#### 4.2.5 II SUEM – 118

Il SUEM interviene previo allertamento telefonico della Centrale Operativa Venezia Emergenza (CO 118), in caso di sospetta o accertata presenza di feriti o in presenza di situazioni potenzialmente evolutive che rendano opportuno stabilire in loco un presidio sanitario, anche per l'assistenza ai soccorritori.

La CO 118 raccoglie informazioni volte a stimare la dimensione sanitaria dell'evento: l'esatta localizzazione, il tipo di incidente, la presenza di pericoli (tra cui *Hazardous Materials* - *HazMat*), le vie di accesso, il numero e la tipologia dei feriti e gli altri Enti coinvolti, allertati o da allertare.

Sulla scorta di queste informazioni si delineano tre fattispecie:

- a. necessità sanitarie gestibili con le risorse ordinarie → intervento secondo gli usuali protocolli.
- b. necessità sanitarie che richiedono risorse aggiuntive rispetto a quelle immediatamente disponibili e l'attivazione del Posto Comando locale (c.d. "Incidente Maggiore")
- c. necessità sanitarie non determinate al momento della chiamata → invio sul posto di un primo mezzo per stima della dimensione sanitaria dell'evento, poi secondo punti 1 o 2

In caso vi fosse probabilità o evidenza di una componente *HazMat*, fermo restando che l'accesso alla scena sarà disciplinato dai Vigili del Fuoco, il SUEM 118:

1. collabora con i Vigili del Fuoco all'individuazione della/e sostanza/e mediante criteri clinici e sintomatologici dei coinvolti.
2. concorda con i Vigili del Fuoco le modalità di decontaminazione, se applicabili.
3. si avvale del Centro Antiveneni di riferimento e delle banche dati internazionali per determinare l'eventuale necessità di terapie antidotiche.

Il personale sanitario sul posto procede al *triage* sanitario dei coinvolti, al primo trattamento sulla scena delle condizioni tempo dipendenti e all'individuazione della/e patologia/e prevalenti, aggiornando costantemente la CO118 e/o il Posto Comando (se attivato). In base a quanto sopra, verranno individuate le strutture di destinazione definitiva dei feriti che necessitano del trasporto in ospedale.

La CO118 manterrà costantemente aggiornato il totale dei deceduti, dei feriti e delle destinazioni ospedaliere di questi ultimi, mettendo tali dati a disposizione delle Autorità.

Ove ne ricorressero i presupposti, il SUEM può richiedere alle strutture ospedaliere l'attivazione del piano per il massiccio afflusso di feriti (PEMAF).

Le successive informazioni circa le condizioni dei feriti ospedalizzati (ivi compresi quelli autopresentati) saranno richieste ai Presidi Ospedalieri esclusivamente dalla CO118 (Pronto Soccorso e/o Direzione Medica di Presidio) che li trasmetterà alla Prefettura.

	<b>Prefettura di Venezia – Ufficio Territoriale del Governo</b>	15/12/2023
	<b>PIANO DI EMERGENZA ESTERNA</b> <b>Azienda Veritas Spa – Via Fausta – Cavallino Treponti</b>	

#### 4.2.6 La Questura

Ricevuta la segnalazione dell'incidente, la Questura, in base alle informazioni acquisite, provvede a:

4. informare le centrali operative del 112 e del 117 e della Polizia Locale;
5. inviare sul posto dell'incidente, con indicazione di permanere comunque in area dichiarata sicura dai Vigili del Fuoco, personale disponibile in servizio di controllo del territorio;
6. effettuare con il predetto personale attività di vigilanza e controllo del territorio in area dichiarata sicura dai Vigili del Fuoco;
7. acquisire le notizie sull'evoluzione dell'evento di interesse ai fini dell'ordine e della sicurezza pubblica;
8. acquisire informazioni per l'individuazione degli ospedali presso cui sono stati o saranno inviati i feriti al fine di inviargli personale delle Forze di Polizia per garantire l'ordine pubblico e la pubblica sicurezza nelle unità di Pronto Soccorso coinvolte nell'emergenza;
9. organizzare, d'intesa con la Polizia Stradale e con il concorso necessario, per l'attuazione, della predetta specialità, nonché delle altre Forze di Polizia e della Polizia Locale, il flusso veicolare;
10. inviare un proprio rappresentante al CCS, ove costituito.

#### 4.2.7 Il Comando Provinciale dei Carabinieri

Avuta la segnalazione dell'incidente, il Comando Provinciale CC. di Venezia dovrà:

1. ottenere informazioni dalla compagnia CC. competente per territorio;
2. far intervenire nei luoghi colpiti o minacciati i rinforzi eventualmente necessari, per il mantenimento della sicurezza pubblica e per i primi soccorsi;
3. mantenere efficaci collegamenti tra le zone interessate, il Comando Provinciale e la Prefettura;
4. mantenere stretto contatto con il Questore o con il funzionario suo delegato per garantire il costante e corretto coordinamento delle operazioni;
5. garantire l'ordine pubblico e la pubblica sicurezza nell'unità di Pronto Soccorso coinvolte nell'emergenza;
6. organizzare, con il concorso della Forze di Polizia suindicate e altre pattuglie sul posto, il flusso veicolare.

#### 4.2.8 Il Comando della Guardia di Finanza

Il Comando Provinciale G.d.F. può essere chiamato a concorrere con le altre forze di O.P. (ordine pubblico) alle operazioni di soccorso ed al mantenimento dell'ordine e della sicurezza pubblica nella zona colpita. In tal caso il Comando, ricevuta la richiesta di intervento provvederà a:

- 1) allertare l'Unità competente per territorio;
  - 2) disporre l'intervento dei rinforzi necessari e disponibili, in relazione all'entità ed al tipo dell'evento.
- L'impiego delle unità disponibili sarà coordinato dalla Questura.

#### 4.2.9 La Polizia Stradale

All'atto della ricezione della segnalazione di incidente il Comando Sezione della Polizia Stradale di Venezia dovrà:

1. d'intesa con la Questura concorrere con le altre Forze di Polizia e la Polizia Locale alle attività necessarie per la gestione del traffico veicolare;
2. avvertire il Compartimento Polizia Stradale Veneto per il coinvolgimento delle altre sezioni di Polizia Stradale delle province limitrofe per eventuali ulteriori interventi sul traffico.

#### 4.2.10 La Città Metropolitana

In relazione al tipo di incidente, la Città Metropolitana può sostenere le attività svolte a tutela della popolazione mediante:

1. il concorso con le Autorità locali all'individuazione ed alla scelta, in zone prossime a quella colpita, di alloggiamenti per gli evacuati (scuole o locali di propria pertinenza);

	<b>Prefettura di Venezia – Ufficio Territoriale del Governo</b>	15/12/2023
	<b>PIANO DI EMERGENZA ESTERNA</b> <b>Azienda Veritas Spa – Via Fausta – Cavallino Treponti</b>	

2. la ricerca di disponibilità tra i gruppi di volontariato iscritti negli elenchi regionali a supporto del Comune colpito e la successiva proposta alla Regione Veneto di attivazione dei volontari individuati per collaborare all'organizzazione dei trasporti per il trasferimento della popolazione esposta a pericolo, allo sgombero dei feriti ed al rifornimento di qualsiasi materiale occorrente;
3. il concorso con le forze di Polizia Locale Metropolitana alle attività coordinate dalla Questura di Venezia e con le squadre del servizio manutenzione strade per problemi connessi con la sicurezza e la viabilità sulle strade di competenza.

#### 4.2.11 L'ARPAV

I tecnici dell'Agenzia effettueranno ogni accertamento ritenuto necessario sullo stato dell'ambiente nella zona interessata dall'evento, nonché analisi chimiche e/o fisiche per valutare l'evoluzione della situazione di emergenza nelle zone più critiche.

Fornisce e acquisisce tutte le informazioni sulle sostanze coinvolte.

Trasmette direttamente alla Prefettura e Sindaco le risultanze delle analisi e delle rilevazioni richieste.

#### 4.2.12 L'AULSS 3

Con il personale di servizio in orario ordinario o in regime di pronta disponibilità, provvede a:

1. fornire supporto alla centrale operativa 118;
2. fornire l'assistenza sanitaria di pronto soccorso nella zona colpita e nelle eventuali aree di sgombero, sotto il coordinamento della Centrale Operativa 118.
3. assicurare, ove necessario, il coordinamento dei servizi di igiene e prevenzione necessari per gli eventi;
4. fornire al sindaco le informazioni per assicurare le misure necessarie alla tutela della salute pubblica, concernenti la limitazione dell'uso di risorse idriche e di prodotti agricoli.

#### 4.2.13 Il Volontariato

Ha compiti di ausilio e concorso nelle attività relative a comunicazioni, soccorso sanitario – socio-assistenziale – tecnico/logistico e sono definiti per legge.

Pertanto, nelle emergenze causate da un incidente, le Organizzazioni di volontariato possono essere impiegate esclusivamente al di fuori delle aree di sicuro impatto e di danno, compatibilmente con la specializzazione e l'addestramento posseduti e se dotate di adeguato equipaggiamento.

### 4.3 Cessato Allarme

Su indicazione del Prefetto, sulla base delle informazioni pervenute dal DTS e dal CCS, che confermano la messa in sicurezza del territorio e dell'ambiente, la procedura di **cessato allarme** viene attivata dal Comune.

Il segnale di cessato allarme è diramato mediante mezzi e sistemi di comunicazione ritenuti più idonei in funzione dello scenario di rischio.

Il monitoraggio della qualità ambientale continuerà anche in seguito al cessato allarme per stabilire il livello di inquinamento causato e le modalità di ripristino ambientale

- i. **Controllo sulla qualità ambientale:** a cura del Comune e, su richiesta, con il concorso dell'ARPAV.
- ii. **Bonifica dell'area e ripristino dello stato di normalità:** a cura del Comune di Cavallino Treponti e secondo le disposizioni di legge per l'attribuzione degli oneri e responsabilità.

	<b>Prefettura di Venezia – Ufficio Territoriale del Governo</b>	15/12/2023
	<b>PIANO DI EMERGENZA ESTERNA</b> <b>Azienda Veritas Spa – Via Fausta – Cavallino Treporti</b>	

## 5. INFORMAZIONE ALLA POPOLAZIONE

L'attività di informazione alla popolazione, sia preventiva che a seguito di evento incidentale, è affidata al Sindaco.

**L'informazione preventiva** deve essere rivolta, *in via prioritaria, alle persone che risiedono stabilmente nell'area di attenzione e a quelle che vi svolgono attività lavorativa.*

Le persone residenti all'interno della zona di attenzione possono essere soggette a due distinte ed alternative forme di auto protezione: il riparo al chiuso o, esclusivamente in caso di ordine dell'Autorità, l'evacuazione.

**In caso di ALLARME: messaggio tipo che sarà diffuso dal Sindaco del Comune di Cavallino Treporti**

Alla **Veritas Spa – Via Fausta a Cavallino Treporti** si è verificato un incendio. **Riparate in un locale chiuso.** I Vigili del Fuoco ed i tecnici dell'ARPAV stanno intervenendo. Appena disponibili seguiranno aggiornamenti.

**Al CESSATO ALLARME: messaggio tipo che sarà diffuso dal Sindaco del Comune di Cavallino Treporti**

L'incidente si è concluso. Cessato allarme.  
Si può uscire all'aperto e riprendere le normali attività quotidiane.

Provvedimenti di autoprotezione da attivare in caso di allarme generale
chiudere ogni uscita o apertura verso l'esterno
non usare apparecchi che possano formare scintille
disattivare l'impianto elettrico
interrompere l'erogazione di gas
arrestare l'eventuale impianto di aerazione
attendere ulteriori istruzioni dalle autorità di protezione civile
Al cessato allarme comunicato con il megafono
Porre particolare attenzione nel tornare ad accedere ai locali, particolarmente per quelli interrati o seminterrati, dove vi possa essere ristagno di vapori
Aprire tutte le finestre e le porte per aerare i locali interni

La popolazione, qualora non si possa escludere pericolo per la pubblica e privata incolumità, viene informata sul comportamento da adottare e sui provvedimenti di protezione sanitaria necessari.

	<b>Prefettura di Venezia – Ufficio Territoriale del Governo</b>	15/12/2023
	<b>PIANO DI EMERGENZA ESTERNA</b> <b>Azienda Veritas Spa – Via Fausta – Cavallino Treporti</b>	

## ALLEGATO 1a – Rifiuti autorizzati

<b>CER</b>	<b>NOME CODIFICATO DEL RIFIUTO</b>	<b>Operazioni</b>	<b>Capacità massima di trattamento giornaliera (Mg/giorno)</b>	<b>Capacità massima di trattamento annua (Mg/anno)</b>
200304	Fanghi delle fosse settiche	D8/D9		
200306	Rifiuti della pulizia delle fognature	D8/D9		
	<b>totale</b>		<b>45</b>	<b>9.000</b>

	<b>Prefettura di Venezia – Ufficio Territoriale del Governo</b>	15/12/2023
	<b>PIANO DI EMERGENZA ESTERNA</b> <b>Azienda Veritas Spa – Via Fausta – Cavallino Treponti</b>	

## ALLEGATO 1b – Rifiuti presenti in impianto

IDENTIFICAZIONE DEI RIFIUTI GESTITI						
CER	Denominazione	Caratteristiche merceologiche	Operazioni di recupero/smaltimento	Quantità annuale prodotta (ton/anno)**	Quantità puntuale prodotta (ton)***	Caratteristiche di pericolo
190805	Fanghi liquidi prodotti dal trattamento delle acque reflue urbane di altri depuratori Veritas	Fanghi liquidi prodotti dal trattamento delle acque reflue urbane di altri depuratori Veritas	R13/D15	1.835,00		nessuno
190801	vaglio	vaglio	R13/D15	55,00		nessuno
190802	Rifiuti dell'eliminazione e di sabbia	sabbie		1.165,00		nessuno
150106	Imballaggi in materiali misti	Imballaggi misti			1,72	nessuno
170203	plastica	Materiali in plastica come tubazioni			0,62	nessuno
170407	Metalli misti	Metalli misti derivanti da manutenzioni			6,00	
<p>**Massima quantità rilevata negli ultimi tre anni</p> <p>***Massima quantità rilevata puntualmente negli ultimi tre anni. Rifiuti prodotti in maniera saltuaria e residuale dall'attività di gestione degli impianti di depurazione in deposito temporaneo</p>						

IDENTIFICAZIONE DEI RIFIUTI IN INGRESSO					
CER	Denominazione	Modalità sistemi di stoccaggio	Presidi di stoccaggio	Capacità massima (tonnellate)	Capacità massima (m <sup>3</sup> )
200304	Fanghi delle fosse settiche	IL RIFIUTO NON VIENE STOCCATO MA SOTTOPOSTO A TRATTAMENTO AL MOMENTO DELLA RICEZIONE			
200306	Rifiuti della pulizia delle fognature	IL RIFIUTO NON VIENE STOCCATO MA SOTTOPOSTO A TRATTAMENTO AL MOMENTO DELLA RICEZIONE			



	<b>Prefettura di Venezia – Ufficio Territoriale del Governo</b>	15/12/2023
	<b>PIANO DI EMERGENZA ESTERNA</b> <b>Azienda Veritas Spa – Via Fausta – Cavallino Treporti</b>	

### IDENTIFICAZIONE DEI RIFIUTI PRODOTTI

CER	Denominazione	Linea di provenienza	Modalità di stoccaggio	Presidi di stoccaggio	Quantità puntuale prodotta (ton)***	Capacità massima (m <sup>3</sup> )
150106	Imballaggi in materiali misti	manutenzione		pavimentazione	1,72	
170203	plastica	manutenzione	cassoni	pavimentazione	0,62	
170407	Metalli misti	manutenzione	cassoni	pavimentazione	6,00	

\*\*\*Massima quantità rilevata puntualmente negli ultimi tre anni. Rifiuti prodotti in maniera saltuaria e residuale dall'attività di gestione degli impianti di depurazione in deposito temporaneo

CER	Denominazione	Linea di provenienza	Modalità di stoccaggio	Presidi di stoccaggio	Quantitativo massimo istantaneo (ton)	Capacità massima (m <sup>3</sup> )
190802	Rifiuti dell'eliminazione e della sabbia	Dissabbiatura iniziale	cassoni	pavimentazione		
CER	Denominazione	Linea di provenienza	Modalità di stoccaggio	Presidi di stoccaggio	Quantitativo massimo istantaneo (ton)***	Capacità massima (m <sup>3</sup> )
190801	vaglio	Grigliatura iniziale	cassoni	pavimentazione	80,00	
190805	Fanghi prodotti dal trattamento delle acque reflue urbane	Linea fanghi	cassoni	pavimentazione		

\*\*\*Quantitativo massimo istantaneo in deposito preliminare

	<b>Prefettura di Venezia – Ufficio Territoriale del Governo</b>	15/12/2023
	<b>PIANO DI EMERGENZA ESTERNA</b> <b>Azienda Veritas Spa – Via Fausta – Cavallino Treponti</b>	

## ALLEGATO 2 – Planimetria

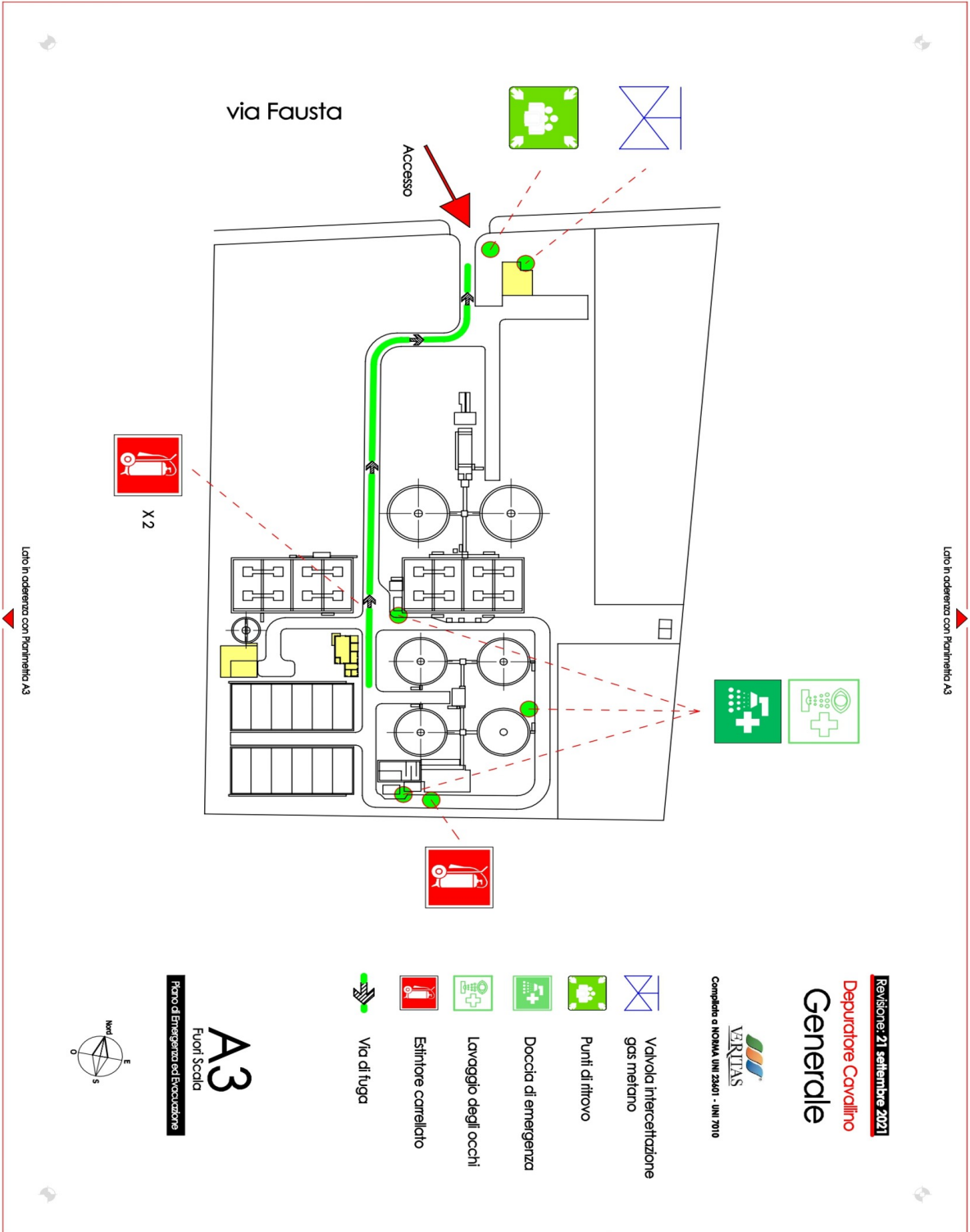



## ALLEGATO 3 – Modulo di segnalazione evento

**Da utilizzare in caso di ALLARME da parte del Gestore /Responsabile dell'Azienda**

**All. C.1 DPCM 21/08/2021**

**SCHEDA DI SEGNALAZIONE (anche TELEFONICA) DELL'EVENTO DA PARTE DEL GESTORE  
DELL'IMPIANTO DI STOCCAGGIO E TRATTAMENTO RIFIUTI  
PER UN EVENTO INCIDENTALI VISIBILE E/O RUMOROSO VERSO L'ESTERNO SENZA/CON  
POTENZIALE EVOLUZIONE**

COMUNICAZIONE DI: PREALLARME <input type="checkbox"/>		ALLARME/EMERGENZA <input type="checkbox"/>	
ENTE/STRUTTURA	Telefono	PEC / MAIL	
1 Comando VV.F. di Venezia	115	<a href="mailto:so.venezia@vigilfuoco.it">so.venezia@vigilfuoco.it</a>	
2 Prefettura di Venezia	0412703429	<a href="mailto:salaoperativa.pref_venezia@interno.it">salaoperativa.pref_venezia@interno.it</a> <a href="mailto:protocollo.prefve@pec.interno.it">protocollo.prefve@pec.interno.it</a>	
3 Comune di Cavallino Treponti	Tel. 0412909792	<a href="mailto:protocollo.comune.cavallinotreporti.ve@pecveneto.it">protocollo.comune.cavallinotreporti.ve@pecveneto.it</a> <a href="mailto:info@comunecavallinotreporti.it">info@comunecavallinotreporti.it</a>	
4 Questura di Venezia	113	<a href="mailto:dipps19200F0@pecps.poliziadistato.it">dipps19200F0@pecps.poliziadistato.it</a> <a href="mailto:112nue.ve@poliziadistato.it">112nue.ve@poliziadistato.it</a>	
5 Città Metropolitana di Venezia	XXXX	<a href="mailto:protciv@cittametropolitana.ve.it">protciv@cittametropolitana.ve.it</a>	
6 ARPAV	041 5445511	<a href="mailto:dapve@pec.arpav.it">dapve@pec.arpav.it</a>	
7 Regione Veneto	800990009	<a href="mailto:Sala.operativa@regione.veneto.it">Sala.operativa@regione.veneto.it</a>	

Si comunica che in data \_\_\_\_\_, alle ore \_\_\_\_\_,

nell'impianto **VERITAS SPA – Via Fausta – Cavallino Treponti (VE)** autorizzato a \_\_\_\_\_

come da atto (indicare rif.to autorizzativo) \_\_\_\_\_

si è verificato il seguente evento incidentale:

INCENDIO

ESPLOSIONE – EMISSIONE IN AMBIENTE DI LAVORO

EMISSIONE INCONTROLLATA DA CAMINO

CONTAMINAZIONE DEL SUOLO

CONTAMINAZIONE DI ACQUA

ALTRO \_\_\_\_\_

SENZA  CON  POSSIBILE PEGGIORAMENTO DELLE CONDIZIONI DI SICUREZZA  
ANCHE ALL'ESTERNO

CONDIZIONI METEO: VENTO DA.....VELOCITA'.....

RIFIUTI e SOSTANZE COINVOLTE NELL'EVENTO:.....

RESPONSABILE DI TURNO:.....

TELEFONO N. .... FAX.....

**È STATO ATTIVATO IL PIANO DI EMERGENZA INTERNA.**

IL GESTORE

	<b>Prefettura di Venezia – Ufficio Territoriale del Governo</b>	15/12/2023
	<b>PIANO DI EMERGENZA ESTERNA</b> <b>Azienda Veritas Spa – Via Fausta – Cavallino Treporti</b>	<b>Pagina 28</b>

## ALLEGATO 4 – Modulo di comunicazione aggiornamento

( a cura del gestore per variazioni di recapiti telefonici, di titolarità, di trattamenti o tipologia CER)

A:

Prefettura di Venezia:	<a href="mailto:protocollo.prefve@pec.interno.it">protocollo.prefve@pec.interno.it</a>
Comando Provinciale dei Vigili del Fuoco:	<a href="mailto:com.venezia@pec.vigilfuoco.it">com.venezia@pec.vigilfuoco.it</a>
Comune di Cavallino Treporti:	<a href="mailto:protocollo.comune.cavallinotreporti.ve@pecveneto.it">protocollo.comune.cavallinotreporti.ve@pecveneto.it</a>
Città Metropolitana:	<a href="mailto:protocollo.cittametropolitana.ve@pecveneto.it">protocollo.cittametropolitana.ve@pecveneto.it</a>

Il sottoscritto \_\_\_\_\_, in qualità di \_\_\_\_\_  
 (Cognome e nome) (Qualifica)  
 dell'Azienda VERITAS SpA – Via Fausta – Cavallino Treporti (VE)

### COMUNICA

che è in corso/ è avvenuta la seguente variazione:

- Modifica della Ragione Sociale in \_\_\_\_\_
- Modifica del Gestore/Resp. Sicurezza in \_\_\_\_\_  
 (Cognome e nome, recapito telefonico, email)
- Modifica operazioni/ tipologia/ quantitativi \_\_\_\_\_
- Modifica layout aziendale \_\_\_\_\_
- Altro \_\_\_\_\_

**Le informazioni relative all'avvenuta variazione verranno trasmesse con il Modulo di Dichiarazione All. C.2 del D.P.C.M. 27 agosto 2021, pubblicato sulla Gazzetta Ufficiale n. 240 del 7 ottobre 2021, anche tramite inserimento in formato digitale al link: <https://peerifiuti.vigilfuoco.it/peerifiuti-web/login>**

Data \_\_\_\_\_

FIRMA \_\_\_\_\_

\*\*\*\*\*